學習主題：電子科研創未來 @ 正向教育展姿采

獻 主 會 小 學 通 告

GEN-2025-001

本年度學習主題及參與計劃

二零二五年九月一日

敬啓者：

學習主題

本年度學習主題為「電子科研創未來 @ 正向教育展姿采」，學校將透過各科的不同學習策略，以提高學生的學習成效。

參與計畫

計劃名稱	計劃目的	支援機構
優質教育基金電子學習撥款計劃—提供流動電腦裝置及上網支援	● 優質教育基金自2021/22學年開始推行一項為期三年的 撥款計劃，資助學校購買流動電腦裝置供有經濟需要的學生借用，以及向因居住環境所限而未能獲得合適上網服務的有經濟需要學生提供無線網絡路由器及流動數據卡，讓學生獲得平等的電子學習機會。	優質教育基金
小學德育計畫 (i Junior)	● 透過廉政公署提供以「責任感」為主題的活動建議及物資，以培養學生建立公平守規，尊重他人的價值觀。	廉政公署
「姊妹學校交流計劃」	● 透過視像交流或安排交流團到姊妹學校，讓擴闊視野、認識國家。 ● 在活動中能親身體驗當地的學習，為學生提供多元化、全方位的學習經歷。	香港教育工作者聯會
「香港賽馬會智理財教育」計劃	● 本計劃旨在培養莘莘學子的理財能力,為瞬息萬變的未來做好準備。計劃與學校、教師及家長攜手合作，致力於提升學生的理財知識、價值觀及心態，並培育負責任的理財行爲。更配合香港小學常識科及小學人文科有關理財教育的最新課程改革,讓理財教育在學校全面推展，培育未來人才，達至普及理財教育的目標。	香港賽馬會慈善信託基金、計劃合作夥伴包括香港教育大學、美國芝加哥大學、香港家庭福利會、浩觀創業基金及所羅門教育集團
螢火蟲校園飼養計劃	● 為提高香港學生對螢火蟲及其棲息地保育的認識及關注，在校園中飼育螢火蟲之外，更會結合「生態保育、STEM 及生命教育」三大範疇，向學生教授保育及愛護大自然的知識，以螢火蟲啟發學生尊重生命及培養科學探究的精神。 ● 螢火蟲在安全的環境下健康成長，而成長到終齡幼蟲的螢火蟲會送到正在進行環境復修工程的河道中，在新的棲息地自然繁衍及生活，延續牠們在野外的種群。	螢火蟲保育基金
「開發機械工程設計學習教材：以學習管理平台促進混合式學習和教材分享」計劃	● 協助師生使用 AI 驅動學習管理平台，促進工程設計教育的學習、評估及回饋	香港教育大學

計劃名稱	計劃目的	支援機構
賽馬會「友愛童盟」校園反欺凌計劃	● 旨在培養正向關愛的校園氛圍，促進同理心和尊重，提高學生對欺凌問題的意識，及早預防霸凌行為的出現，建立良好的朋輩關係和校園氣氛。	香港小童群益會
協助中小學規劃生命教育計劃(2024-2026)	● 香港教育大學團隊根據《價值觀教育課程架構(試行版)》(2021)，透過提供講座及工作坊、分享會、研討會及校本支援服務，協助學校規劃及推行校本價值觀教育(包括生命教育)計劃。	香港教育大學
「奇趣 IT 識多啲」計劃	● 旨在通過活動啟發小學生對資訊科技的興趣，並加強他們在資訊科技方面的基本知識，從而提高他們將來選修 STEAM 科目的興趣，為日後融入數碼社會作好準備。	學校 IT 創新實驗室計劃
薈藝教育計劃—文言說書大使課堂	● 學生認識改編文言文為說書演出的方法，以及說書表演的基礎技巧。 ● 學生透過培訓和公演活動，除了掌握文言篇章的內容及當中的傳統智慧，亦可提升自信心、說話能力，建立中華文化和閱讀文言故事的氛圍。	7A 班戲劇組
綠化校園資助計劃	● 鼓勵學校在校園多種植花木，提升學生綠化意識，並培養他們對種植的興趣。	康樂及文化事署

如有任何查詢，歡迎致電本校與吳芳蘭副校長聯絡，謝謝!

此致

貴家長

校務處 謹啟

姓名：_____(　　)　　班別：P._____　　家長簽署：_____

學習主題：電子科研創未來 @ 正向教育展姿采

GEN-2025-002

獻 主 會 小 學 通 告

開學家長手冊、校方開辦課程及活動聲明

二零二五年九月一日

敬啓者：

新學年開始，為使家長及學生有充足的準備，請家長細閱隨通告附上的「開學家長手冊」。另外，為避免家長誤信騙徒，蒙受損失，本校現作出以下聲明，敬希垂注：

1. 本校不會向任何出版社、補習社或機構/人士提供學生資料，以委託其自行聯絡家長推銷書刊/提供上門補習、電話輔導功課服務或於課餘或假期為學生安排任何活動。
2. 如家長發現有陌生人冒認是校方代表推銷有關服務，請即先諮詢校方，以免受騙。
3. 若校方開辦課程及活動或替學生訂購書刊，必定會透過通告徵詢家長是否同意參加或購買，並請家長簽署意願書作實，多謝合作。

如有任何查詢，歡迎致電本校與吳芳蘭副校長聯絡，謝謝!

此致

貴家長

校務處 謹啟

姓名：_____(　　)	班別：P._____	家長簽署：_____

獻主會小學
2025-2026年度

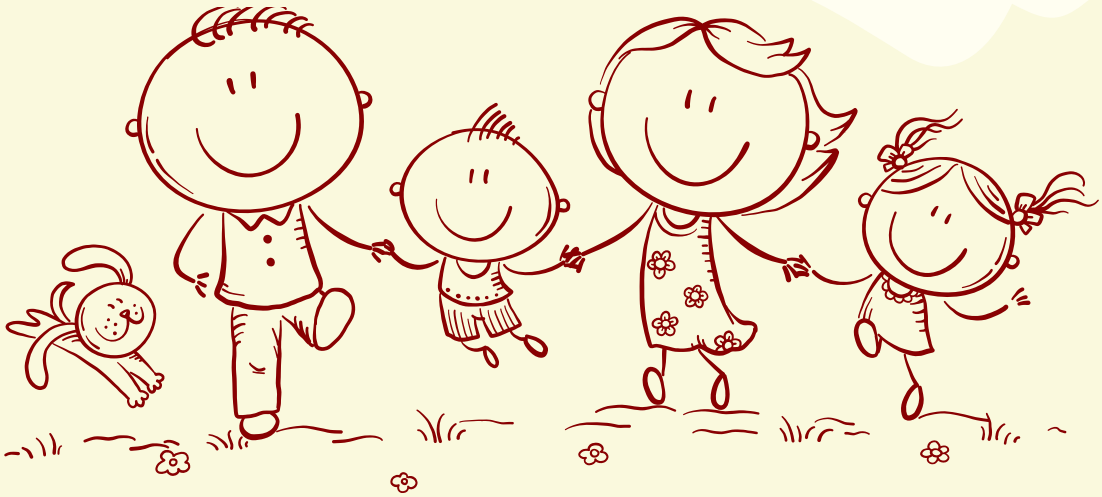

《一年級開學家長手冊》

電話：2364 8375　　傳真：2364 8335

網頁：http://www.ops.edu.hk

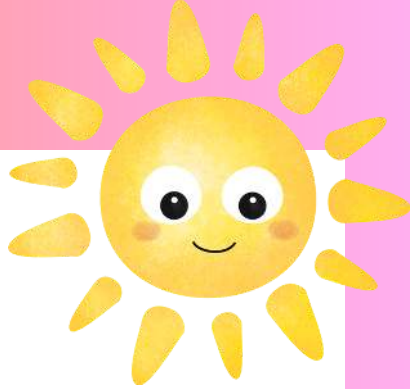

前言

開學了！誠摯歡迎孩子們加入獻主會大家庭。為幫助孩子們順利適應小學生活，我們衷心期盼能與各位家長攜手合作，以愛心和耐心，共同陪伴孩子們開啟這段精彩的學習旅程，促進他們在品德修養與學術能力上的全面成長。敬請細閱小冊子內容，藉此對本校有更深入了解，從而促進更緊密的家校協作，攜手為孩子的成長奠定穩固基礎。

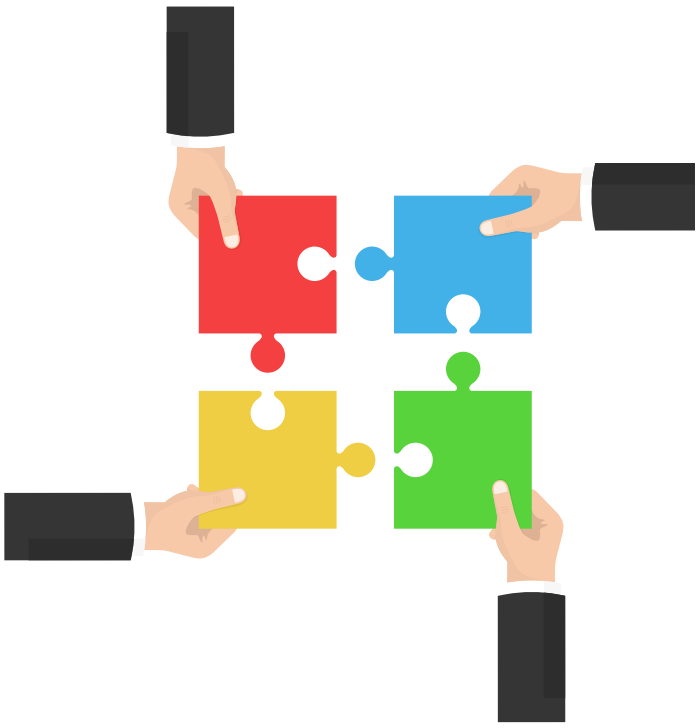

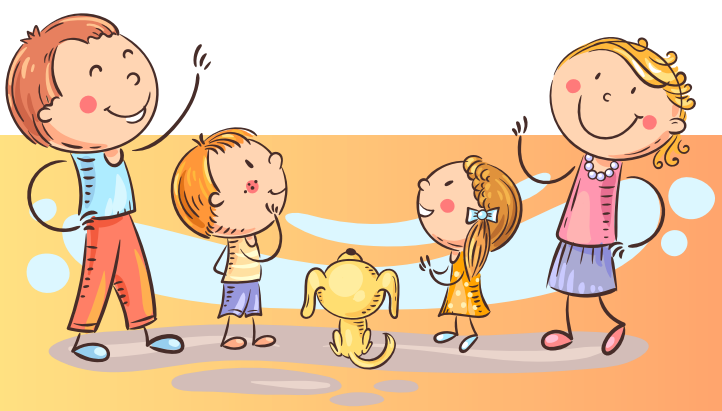





(一) 本學年上課時間:

開學適應雙周: 1/9 (星期一) 至 12/9 (星期五)	上課時間: 8:00a.m. - 12:30p.m.	星期六不用上課
依全日制 上課時間表 15/9 (星期一)起	上課時間: 8:00a.m. - 3:15p.m.	

(二) 學生智能學生證:

學生回校上課的首個月內，每天必須佩戴智能學生證及證件套。

(三) 學生文具:

學生每天必須攜帶文具及木顏色。每周一次視藝課，請為學生預備以下物品及用具，並用環保袋盛載帶回校。

1. 油粉彩一盒
2. 圓頭剪刀一把
3. 漿糊筆/白膠漿一瓶
4. 濕紙巾
5. 墊檯紙一張，最小55厘米 × 40厘米

＊墊檯紙可用雞皮紙或海報紙。為學生健康著想，請勿用同一張墊檯紙作午膳餐墊。



(四) 校服：

請經常注意學生的儀容，髮型宜端莊樸素，女同學如留長頭髮，則須束起，髮飾請選用棗紅色或黑色。校服必須整齊清潔，穿夏季校服時，男女同學必須穿純白色內衣和及膝長白襪，純黑色皮鞋；轉換冬季校服時，女生須穿深灰色長襪，長度達膝蓋下，男生可穿深灰色短襪；體育課必須穿體育服，並須穿純白色運動鞋及白短襪(無花邊及標誌）。有關本校校服樣式，可瀏覽本校網頁。

(五) 學生手冊：

學生手冊乃學校與家長溝通之媒介，謹請家長予以重視，教導學生不得塗污及塗改。此外，請家長陪同子女詳閱[校規]、[學生守則]及[家長須知]，確保學生不致誤犯。凡嚴重損污或遺失學生手冊，須由家長書面向校方申請補購。

(六) 學生學籍紀錄：

學生學籍紀錄表(見手冊第一頁)上資料必須齊備及正確，並貼上穿有本校整齊夏季校服之近照(5厘米 × 4厘米，白色底，光面，需有校徽)。此外，請把學生之出生証明書副本交班主任，以便校方存案。如家長在學期中任何時間搬遷，更改家中電話及住址，亦請立即通知班主任。



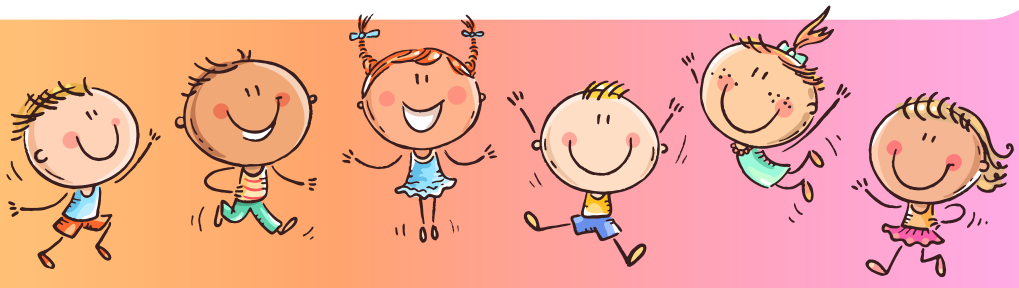

(七) 校風：

學校一向注重培養淳樸校風，教導學生有禮守規，互助互愛。請家長衷誠合作，共同培育學生的良好品格。

(八) 上學及放學：

為學生安全起見，學生進校時間不應早於七時三十分(校車除外)，故請家長勿提早送學生回校。離校時間亦不宜遲於放學時間後三十分鐘，另請家長為學生選擇合適的放學方式，並依時接回。如保母車未有按上述守則，導致學生發生任何意外，校方概不負責。

(九) 集隊及小息：

鐘聲響起後，全體學生須安靜，輕聲迅步於操場集隊或返回課室。學生於走廊及操場上不得奔跑，以策安全。小息時，各班仍須遵守秩序，在操場休息或按指示留在課室內休息，除老師陪同外，學生不得擅自停留在課室。

(十) 午膳安排：

在全日制上課期間，逢星期一至五(考試週及特別活動日將另行通知)下午1:05至1:55為學生午膳時間，家長可於下午12:30至12:45時段將午膳放於有蓋操場指定之膠箱內，以便派發。此外，家長亦可向本校指定之午膳供應商訂購午膳。(詳情可參閱相關通告)



(十一) 學生請假:

學生如有不適或家有要事，未能回校上課，請於當天上課前先致電校務處請假，再填寫手冊內的學生請假表，於翌日交班主任；若非因病、紅事、白事或具有充足理由須請假者，則視作曠課處理。

(十二) 課本及家課:

為使學生養成每天依時間表帶備需用課本、練習簿、家課及文具回校之良好習慣，故若有遺漏，請家長切勿在早上8時後送交校方。

(十三) 考績及班級編制:

- 學校每年設有三次考績。
- 第一次考績以多元化評估及總結性評估進行，不計算全年總成績。
- 第二次及第三次考績以中文、英文、數學及人文科的分數計算在全年總成績內，考績前均設中文、英文及數學進展性評估。
- 評估及考績後，老師於課堂中與學生進行評講。成績表派發後，請家長簽署並自行妥善保存，如有遺失恕不補發。

(十四) 課餘活動:

於全日制上課期間，逢星期五午息後(下午1:55至3:15)設綜合活動課，讓學生學習課外知識，發展體藝潛能。此外，本校於課餘增聘校外導師教授體育、舞蹈、音樂及視藝等課程，鼓勵學生多元發展，歡迎家長安排學生報名參加。

(十五) 獎懲:

- 學生遲到及欠交功課，校方會依校規處理及作紀錄存檔；
- 校方會推薦學生代表學校參加各項比賽，例如：學校朗誦節、學校音樂節、學校舞蹈節及學屆體育比賽等。若取得獎項均獲嘉許(例：獲冠軍得一個大功、獲亞軍得兩個小功、獲季軍得一個小功、獲優異獎項得一個優點等)；
- 學生自行報名參與校外比賽將不設獎項紀錄。若參與國際性比賽或全港性比賽獲獎，則取得優點一個，家長須於2026年5月31日或之前交回學校，有關嘉許安排，校方將保留最終決定權；
- 積極為學校服務之學生，校方亦會頒發嘉許狀以資鼓勵。



(十六) 校車:

乘搭校車之學生在校內或校外候車時應排隊，在車廂內應守秩序、保持清潔及請勿飲食，以策安全。如學生乘搭校外之保母車，由於不受學校管理，所以請家長密切與負責人聯繫，尤應注意接送之時間及地點，以策安全。如因事不乘搭校車，請家長預先通知校車公司。

(十七) 學童保健申請:

為確保學生健康，學生每年可向衞生署申請參加「學生健康服務」及「學童牙科保健服務」，請家長按通告連結經網上報名及繳費。

(十八) 學生資助計劃綜合申請:

為幫助有經濟需要的學生，家長可向學生資助處申請書簿/車船/上網費津貼，申請表可向學校或區內之民政事務處索取。新申請者，如收到學生資助處所發出之「資格證明書」，請小心填妥後，請把正本交回學校核實學生資料。於去年曾獲津貼的學生家庭，請把「學生資助處的預印表格」，自行寄回學生資助處。若家長收到「資格評估申請結果通知書」，請將副本交回學校，以作存檔之用。如家長有任何疑問，可致電2802 2345向學生資助處查詢。

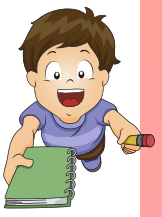

(十九) 交費及購物:

- 學校如安排購買簿冊、補充教材，訂閱課外刊物或收取獲准之募捐等，校方會發出通告予以通知，請家長簽署回條，以「支付寶香港」繳交有關費用。
- 除上述情況外，學生只可攜備少量款項回校，並且不得向同學借錢或借錢予他人。



(二十) 互聯網及內聯網的使用:

為配合社會資訊科技學習的需要，本校鼓勵學生應用網上資源，透過資訊科技進行學習，因此請家長以身作則，並指導學生適當地使用網上資源，以及謹遵私隱條例，善用個人戶口密碼。

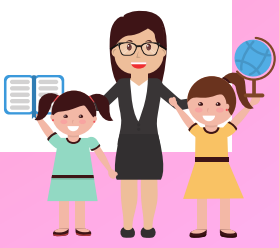



(二十一) 健康衞生:

- 為預防各類傳染病，如水痘、流行性感冒、諾如病毒及手足口病等在校園傳播，請家長每天在子女離家上課前為其探熱，並記錄於手冊內，供學校查核。
- 學生如有發燒或患上傳染病，如腮腺炎、痲疹、紅眼症、水痘及頭虱等，應盡早求醫及留在家中休息，以免傳染其他同學，並通知學校有關學生的病情。(有關傳染病及相關病假建議請參閱手冊第六頁)
- 學生每天均須帶備手巾、紙巾和口罩3個。
- 如學生患有特別疾病，例如心血管病、腦癇症、貧血或糖尿病等，家長應提交由主診醫生簽發的健康證明書，說明學生是否適合上體育課及參與課外活動。
- 學生患有疾病而欲向校方申請長期或暫時豁免上體育課及參與課外活動者，請在學生健康紀錄回條申明理由，並附上註冊醫生証明書，以便辦理。
- 如學生患有疾病而家長仍同意學生參加體育課及課外活動，亦須附交醫生證明書。
- 如學生偶有身體不適而須暫時或長期停止體育活動時，請盡快通知校方。
- 如家長對學生之健康是否適合參與一般體育活動有所懷疑，請即往註冊醫生診斷。





(二十二) 輔導服務:

本校駐校社工駱姑娘及輔導員吳Sir樂於與家長溝通，協助家長解決學生在學習上或情緒上之個別問題，並按需要提供適當服務(聯絡電話：23648375)。

(二十三) 家長與學校的聯繫:

家長與學校應保持緊密聯繫，會晤老師可先預約。家長可以利用電話或「學生手冊」內之[家長學校通訊]欄與老師聯絡，家長約見老師之時間宜在上課前或下課後。同時，家長亦可以透過eClass Parent App的小組訊息與班主任及其他各科科任老師保持聯絡。

(二十四) 家校會：

學校於2001年成立家長教師會，所有家長均自動成為會員，並藉由不同的渠道以加強家長和學校之間的溝通，發揮家校合作，共同扶助學生健康成長。

(二十五) 學校網頁：

為讓各界人士了解本校辦學宗旨、目標、各項教學計劃及校內學生的學習情況，本校會將學生的學習成果、活動概況、得獎作品及獲獎資料，上載學校網頁內，與家長分享，且定期更新，請多瀏覽。





電子科研創未來

@

正向教育展姿采



獻 主 會 小 學 通 告

GEN-2025-003

駐校社工學生輔導服務

二零二五年九月一日

敬啓者：

本學年本校委託明愛青少年及社區服務承辦「學校社會工作服務及諮詢服務」，並安排兩位駐校社工為學生提供輔導及家長諮詢服務，歡迎家長約見。詳情如下：

駐 校 社 工	駱玉珊姑娘	吳梓勁先生
駐 校 時 間	上午 7:30 至下午 4:30 (星期一至星期五)	上午 8:00 至下午 5:00 (星期一至星期五)
聯 絡 電 話	2364 8375	

此致

貴家長

校務處 謹啟

姓名：_____(　　)　　班別：P._____　　家長簽署：_____

學習主題：電子科研創未來 @ 正向教育展姿采

獻主會小學通告

GEN-2025-004

熱帶氣旋及持續大雨的安排

二零二五年九月一日

敬啓者:

1. 在惡劣天氣影響期間，家長應密切留意電台或電視台的最新公布。如教育局宣布學校停課，家長切勿送子女上學。
2. 本校接獲教育局通知，在惡劣天氣情況下應採取的各項安排，詳情如下：

2.1 颱風

天氣情況	應採取的行動
當天文台發出一號熱帶氣旋警告信號	✧除非另行通知，否則所有學校均應照常上課。
當天文台發出三號熱帶氣旋警告信號*	✧所有幼稚園、肢體傷殘兒童學校及智障兒童學校均應停課。 ✧除非另行通知，否則其他學校(即中、小學)應照常上課。
當天文台發出八號預警/八號或以上熱帶氣旋警告信號*	✧所有學校均應停課。
當天文台以三號取代八號或以上熱帶氣旋警告信號	✧除非事前已公布所有學校須全日停課，否則其他學校應按下列安排恢復上課： 假如三號熱帶氣旋警告信號在上午 5 時 30 分前發出，全日制學校應恢復上課。
當天文台以一號取代三號熱帶氣旋警告信號或取消所有熱帶氣旋警告信號	✧除非事前已公布所有學校須全日停課，否則學校應恢復上課。

*如天文台發出三號熱帶氣旋警告信號時，學生已在上學途中，幼稚園、肢體傷殘兒童學校及智障兒童學校均應實施應急措施，確保校舍開放和安排教職員照顧返抵學校的學生，並於適當時候妥善地安排學生回家。如天文台發出八號預警/八號熱帶氣旋警告信號時，學生已在上學途中，上述安排將適用於全港學校。

2.2 紅色或黑色暴雨

暴雨警告信號	應採取的行動
黃色	✧除非另行通知，否則所有學校均應照常上課。
紅色或黑色	
(i) 在上午5時30分至6時前發出	✧全日制學校應全日停課。 ✧未離家上學的學生應留在家中。 ✧學校應實施應急措施並安排人手照顧可能返抵學校的學生；同時在安全情況下，方可讓學生回家。
(ii) 在上午6時至8時前發出	✧全日制學校學生無需上課。 ✧未離家上學的學生應留在家中。 ✧學校必須保持校舍開放，同時安排應急措施，照顧已返抵學校的學生。 ✧如學生在上學途中獲悉停課，宜觀察雨勢、道路、斜坡或交通情況，以決定是否繼續前往學校。 ✧已返抵學校的學生應留在校內，直至情況安全才回家。 ✧家長無需急於到校接子女回家。
(iii) 在上午8時至10時30分前發出	✧全日制學校應繼續上課，直至正常放學時間為止；並須在安全情況下，方可讓學生回家。
(iv) 在上午10時30分至11時前發出	✧全日制學校應繼續上課，直至正常放學時間為止；並須在安全情況下，方可讓學生回家。
(v) 在上午11時至下午1時前發出	✧家長無需急於到校接子女回家。 ✧全日制學校應繼續上課，直至正常放學時間為止；並須在安全情況下，方可讓學生回家。
(vi) 在下午1時或以後發出	✧所有學校應繼續上課，直至正常放學時間為止；並須在安全情況下，方可讓學生回家。

2.3 天氣情況急劇轉壞

天氣情況	應採取的行動
天氣情況急劇轉壞	如教育局需要在上課時間內宣布停課: ✧於 eClass 推送訊息及學校網頁發布停課安排，網址：http://www.ops.edu.hk ✧未有家長接回之學生由教職員暫為照顧。 ✧請家長盡快到校務處登記，接回學生，以策安全。

2.4 如家長居住地區的天氣情況惡劣，即使教育局並未宣告停課，家長可自行決定應否讓子女上學。假如家長認為區內天氣、道路、斜坡或交通等仍未恢復正常，便應讓子女留在家中，但須盡早通知校務處（電話：2364 8375）。

3. 如有任何查詢，歡迎致電本校與吳芳蘭副校長聯絡，謝謝!

此致

貴家長

校務處 謹啟

姓名：_____(　　)　　班別：P._____　　家長簽署：_____

GEN-2025-005

獻主會小學通告

推動校園健康飲食

二零二五年九月一日

敬啟者：

健康飲食有助促進學童健康成長，預防肥胖、心臟病、糖尿病、癌症等慢性疾病；惟現時本港學童因種種原因，普遍未能遵行健康飲食原則。本港的學童肥胖率更由十年前的約每六位學童有一位屬肥胖，飆升至現時的約每五位有一位，所以培養學童養成良好飲食習慣已是刻不容緩。

為使本校學童能健康成長和提升他們的學習能力，本校已參與衞生署舉辦的「至『營』學校認證計劃」，透過執行各項措施落實「學校健康飲食政策」，以營造一個健康飲食環境，幫助學童養成良好飲食習慣。本校已第四次成功取得衞生署的至「營」學校認證，並獲頒發「持續推動健康飲食校園」獎。因此，希望家長能與我們攜手合作，作出配合，鼓勵學童在生活中實踐健康飲食。

一. 健康午膳：

1. 學校午膳供應商提供的所有餐盒皆依據衞生署編製的「學生午膳營養指引 (2023修訂版)」製作，均符合營養準則及不含「强烈不鼓勵供應」的食品。本校之午膳供應商已參與衞生署「學校午膳減鹽計劃」，提供減鈉午膳餐款。
2. 若家長自行預備午膳予學童，午膳***應提供最少一份蔬菜***（即半碗煮熟的蔬菜）***和不含「强烈不鼓勵」的食品***（例如油炸食物、鹹魚、鹹蛋或臘腸等鹽分極高的食物）及不供應甜品。穀物類食物、蔬菜和肉類佔飯盒容量的比例分別應為 ***3:2:1***（即最多是飯/粉/麵，其次是蔬菜，最少是肉類）。（詳情可參閱「學生午膳營養指引(2023修訂版)」）衞生署亦鼓勵家長預備食物時減少使用含鈉的調味料。

一. 健康小食：

1. 學校自動售賣機售賣的所有貨品，均符合「學生小食營養指引 (2023修訂版)」的營養準則，確保不售賣「少選爲佳」的小食。
2. 家長為學童準備小食時，可選擇新鮮水果、水煮蛋、低脂奶、低糖豆漿或原味餅乾等健康小食，***切勿提供「少選為佳」的食物和飲料***(例如炸薯片、朱古力、牛油曲奇、糖果、汽水、加糖果汁或檸檬茶等高油、鹽、糖的食物)。(詳情可參閱「學生小食營養指引(2023修訂版)」或「有『營』小食資料庫」)
3. 學童進食小食的時間和分量應以不影響下一餐的胃口為原則。

二. 健康水果及多喝水：

1. 根據衞生署指出，近年不同的研究均發現蔬果在健康飲食中的重要性，以及對減低多種疾病風險(例如心臟病、中風及某些癌症)的功用，因此，請家長鼓勵和確保學童每天進食水果，以改善健康狀況及減低患上主要疾病的風險。(詳情可參閱《致家長:每天給孩子吃水果以改善健康》)
2. 請家長每天***為孩子預備1份水果***(如1個橙/蘋果、半碗提子/車厘子/士多啤梨）回校，讓孩子於小息或午膳後進食，以協助孩子養成每天吃水果的習慣。
3. 充足的水分補充是健康均衡飲食的重要一環，因此，請鼓勵孩子每天喝六至八杯水(約為2000毫升)，並***為孩子準備足夠清水回校飲用***，以補充足夠水分，促進身體健康。

如欲獲取更多有關健康飲食方面的資訊，如「學生午膳營養指引(2023修訂版)」、「學生小食營養指引(2023修訂版)」、「有『營』小食資料庫」和《致家長:每天給孩子吃水果以改善健康》，可於學校網頁 http://www.ops.edu.hk 以超連結方式瀏覽衞生署健康飲食專題網站 http://www.eatsmart.gov.hk 或香港營養學會網站 http://www.hkna.org.hk。

各位家長如有查詢，可與楊少芳主任聯絡。

此致

貴家長

校務處 謹啟

姓名：_____(　　)	班別：P._____	家長簽署：_____

獻 主 會 小 學 通 告

GEN-2025-006

申請「校本課後學習及支援計劃」資助

二零二五年九月一日

敬啓者：

按教育局撥款安排，「校本課後學習及支援計劃」旨在透過不同活動幫助有經濟需要的學生擴闊學習經歷，讓學生能得到全人發展的機會。

為鼓勵學生持續學習，凡就讀本校小一至小六，同時正接受「綜合社會保障援助(綜援)」及「學生書簿全額津貼(全津)」的學生，參與學校舉辦的學習/體藝課程，並達到該課程出席率的 80%; 或出席家校親子旅行/境外交流等活動，便可申請資助。詳情如下：

- 「校本課後學習及支援計劃」— 凡修畢學校舉辦的學習/體藝課程而出席率達標者，最高可獲資助學費 600 元。

根據上述津貼之準則，凡合符資格的申請者將於學年終結前獲取資助。
如有任何查詢，歡迎致電本校與黃錦榮主任聯絡，謝謝！

此致
貴家長

校務處 謹啟

✂----------

GEN-2025-006

申請「校本課後學習及支援計劃」資助回條

敬覆者：

本人	*□ 希望 □ 不擬	(　　)班 學生_____(　　)申請「校本課後學習及支援計劃」的資助，並符合以下**其中一項**資格：
□現正領取「綜合社會保障援助(綜援)」**【請將 25-26 年度「醫療豁免證明書」或「社署綜援信件」影印本於 9/9(二)或之前交回班主任(請於文件右上角寫上學生班別、姓名及學號)】**；或		
□現正準備申請/領取「學生書簿全額津貼」(全津)		

此覆
獻主會小學

家長/監護人簽署 ： _____

家長/監護人姓名 ： _____

日　　期：2025 年 9 月_____ 日

*請在適當□內加✓

(本校收集之資料乃作為資助孩子參與活動用途，只有本校授權人士方可查閱及使用閣下提供之資料。除非獲閣下同意，否則本校會於學年完結後，將申請人之資料銷毀。)

學習主題：電子科研創未來 @ 正向教育展姿采

GEN-2025-007

獻主會小學通告

預防傳染病在校園傳播

二零二五年九月一日

敬啟者：

新學年開始了，為預防各類傳染病，例如流行性感冒、猩紅熱、水痘、手足口病及腸病毒71型感染等在校園傳播。因此，本校在新學年開始前已徹底清洗及消毒校園，並時刻保持校園環境清潔衛生，以防止傳染病在校園傳播。此外，學校亦會促請全校員工，包括午膳供應商員工及校巴司機加強各項預防措施，確保個人及學校環境衛生。

預防傳染病傳播，人人有責。為保障孩子健康，我們籲請各位家長除了保持家居清潔衛生，亦須提醒孩子時刻保持個人及校園環境衛生，並切實執行以下各項：

- 如孩子有發熱、喉嚨痛、咳嗽或流感等徵狀，必須立即戴上口罩和盡早求醫，並通知學校有關孩子的病情；按照醫生的病假指示留在家中休息，直至徵狀消失才可回校上課。同時，切勿讓孩子進出公眾場所，特別是人多擠迫的地方，以免發生社區感染。
- 如孩子感染手足口病，應立即求醫及按照醫生的病假指示留在家中休息，直至發燒消退及水疱乾涸、結痂後，才可回校上課。作為額外預防措施，如孩子受腸病毒71型感染，應在所有病徵完全消失後兩週內都不要返回學校。
- 如孩子有不適或須留院觀察，需立即通知學校。學校在有需要時會向衛生防護中心或有關部門呈報孩子的情況及聯絡資料，使防控傳染病的工作可更有效地進行。
- 與學校通力合作，將患病孩子從學校接走，並即時求醫。
- 提醒孩子時刻保持雙手清潔，打噴嚏或咳嗽時應掩著口鼻及妥善棄置用過的紙巾。
- 為孩子提供手帕或紙巾，並提醒孩子不應與他人共用毛巾或紙巾。
- 提醒孩子上學時應隨身帶備消毒濕紙巾或酒精搓手液，以及口罩(三個或以上)，以備不時之需。
- 家長每天須在孩子離家上課前為他們探熱，記錄於手冊內。
- 如欲獲取更多有關傳染病的資訊，可於學校網頁 http://www.ops.edu.hk 以超連結方式瀏覽衛生署衛生防護中心網站 http://www.chp.gov.hk 或 致電衛生署24小時健康教育熱線 2833 0111查詢 。

各位家長如有查詢，可與楊少芳主任聯絡。

此致

貴家長

校務處 謹啟

姓名：_____(　　)	班別：P._____	家長簽署：_____

學習主題：電子科研創未來 @ 正向教育展姿采

獻 主 會 小 學 通 告

GEN-2025-008

一至六年級九月份注意事項

二零二五年九月一日

敬啟者：

茲將九月份重要事項列下，另附九月份開學適應雙周之上課時間(附件一)，有關上課時間表詳見手冊上第 74 頁之「上課時間表」，敬請垂注：

	日 期	事 項	時 間	參與對象	備 註
(一)	1/9(一) 至 12/9(五)	開學日及適應雙周	8:00a.m.-12:30p.m.	P.1-P.6 學生	1. 設校車服務 2. 不設午膳
(二)	9/9(二)	訂購冬季校服	8:00a.m.-12:30p.m.	P.1-P.6 學生	1. 2/9(二)派發《關於訂購冬季校服、體育服裝及美勞袋須知(2025 至 2026 年度)》 2. 如需訂購冬季校服，請於當天着學生帶同認購單及訂金(150 元)回學校，家長毋須親身到校
(三)	13/9(六)	家長教師日	8:00a.m.-11:15a.m.	P.1-P.6 家長	1. 詳情參閱通告 GEN-2025-011 2. 學生毋須回校上課
(四)	15/9(一) 開始	全日制上課時間表	8:00a.m.-3:15p.m.	P.1-P.6 學生	1. 上課時間: 8:00a.m.- 3:15p.m. 2. 設校車服務 3. 提供午膳服務
(五)	16/9(二)	開學祈禱會	10:30a.m.-11:30a.m.	P.1-P.6 學生	1. 上課時間: 8:00a.m.- 3:15p.m.
(六)	18/9(四) 至 1/10(三)	OMI 聯校【14 天波蘭、捷克、奧地利遊學團】	/	已成功報名之 P.4 至 P.6 學生	1. 詳情參閱通告 GEN-2024-151
(七)	9 月	課程統整活動—P.1 Fun Fun 校園迎新月	9 月份課堂	P.1 學生	詳情參閱通告 GEN-2025-017

此致

貴家長

校務處 謹啟

姓名：_____(　　)　　班別：P._____　　家長簽署：_____

附件一

半日制上課時間 【1/9(一)至 12/9(五)】 有關上課時間表詳見手冊上第 74 頁之「上課時間表」	
7:35-8:10	輔導課
8:00-8:10	早　會
8:10-8:20	班　務
8:20-8:50 1	第一節
8:50-9:20 2	第二節
9:20-9:50 3	第三節
9:50-10:10	小　息
10:10-10:40 4	第四節
10:40-11:10 5	第五節
11:10-11:30	小　息
11:30-12:00 6	第六節
12:00-12:30 7	第七節

獻 主 會 小 學 通 告

GEN-2025-009

查閱「小一及小二家課」

二零二五年九月一日

敬啓者：

為協助小一及小二學生學習，本校會將小一及小二各班每天之家課及中、英文的默書範圍上載至 eClass Parent App，以便家長複查，請 貴家長垂注及查閱。

家長只需登入 eClass Parent App，按入「家課表」，家長便可查閱每天的功課項目，參考圖示如下：

登入 eClass Parent App，點選「家課表」	*查閱每天的功課項目*
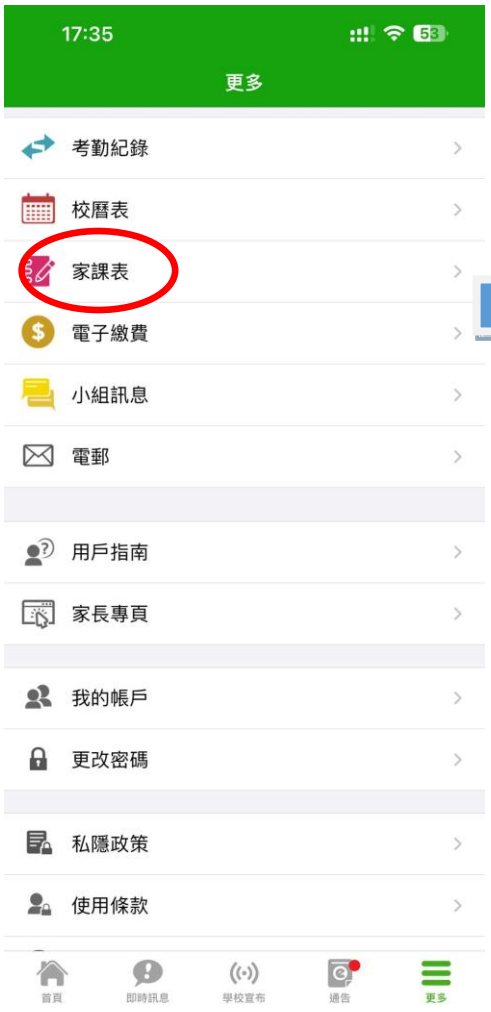	

如有任何查詢，歡迎致電本校與吳芳蘭副校長聯絡，謝謝！

此致

貴家長

校務處 謹啟

姓名：_____(　　)　　班別：P._____　　家長簽署：_____

獻 主 會 小 學 通 告

GEN-2025-010

2025-2026 年度校本資優教育「人才庫」

二零二五年九月一日

敬啟者：

本校積極推動並發展資優教育，並著重培育學生潛能，為發展更優質的校本資優計劃，本校已成立了校本「人才庫」，以檢視學校整體學生的特質，更有系統、有方向地發掘和培養資賦優異的學生。本校將為不同才華的學生提供合適的拔尖課程、培訓及推薦比賽，逐步為學生提供更多機會及資源發展他們的潛能，以配合本年度學校發展主題「電子科研創未來 @ 正向教育展姿采」。本校加入人才庫的準則如下：

1.根據學生成績：

科目	挑選原則
中文、英文 數學、常識	1. 取自 2024-2025 年度學生年終成績，表現最好的 10%的學生 2. 老師推薦

2.由科主任及科任老師提名及根據學生過往比賽成績和表現：

科目	挑選原則
普通話	在校外個人比賽中獲獎的學生
宗倫	在校外個人比賽中獲獎或獲老師提名的學生
視藝	在校外個人比賽中獲獎並同時在視藝科達 A 級成績的學生
音樂	在香港學校音樂節或校外音樂比賽中獲獎的學生
體育	在學界比賽或在校外個人比賽中獲獎的學生
電腦	在編程活動中表現優異或獲老師提名的學生

如有任何查詢，歡迎致電本校與陳旭麗主任聯絡。

此致

貴家長

校務處 謹啟

姓名：_____(　　)　　班別：P._____　　家長簽署：_____

學習主題：電子科研創未來 @ 正向教育展姿采

獻 主 會 小 學 通 告

一至六年級家長教師日

GEN-2025-011

二零二五年九月一日

敬啓者:

為與家長加強溝通及建立良好的夥伴關係，共同培育學生健康發展及成長，本校特舉辦「一至六年級家長教師日」。透過家長與老師會晤及專題講座，進一步了解學校的發展方向、中英數各科的教學策略，以及掌握協助子女學習的技巧。現誠邀家長參與，詳情如下：

日　　期 ：2025 年 9 月 13 日(星期六)

時　　間 ：8:00a.m. - 12:30p.m.【到校時間：7:45a.m.】

地　　點 ：本校課室及禮堂

當日程序：

時間	項目	地點
8:00a.m.-8:20a.m.	歡迎辭、學校發展 吳慧儀校長	禮堂
8:20a.m.-8:40a.m.	課程發展 陳旭麗主任	
8:40a.m.-9:20a.m.	講題:家庭望遠鏡(以「強項為本」角度了解孩子發展) 明愛小學學生輔導服務高級督導主任王潔裔女士	
9:20a.m.-9:30a.m.	轉　　場	禮堂→課室
9:30a.m-10:30a.m.	家長與老師會晤	各班課室
10:30a.m.-10:40a.m.	轉　　場	課室→禮堂
10:40a.m.-11:00a.m.	活動簡介 徐驁賢主任	禮堂
11:00a.m.-12:30p.m.	講題:如何透過閱讀策略提升語文能力 「Parent Club」親子遊戲設計者及主持 Conard Wong(肥哥哥)	

備　　註 ： 1)是次活動主要加強家長與教師之間的聯繫，毋須攜同子女出席。

2)如有任何查詢，歡迎致電本校與黃雅賢副校長聯絡，謝謝！

此致

貴家長

校務處 謹啟

✂----------

GEN-2025-011

「一至六年級家長教師日」回條

敬覆者:

本人	*□將會	出席 貴校於 2025 年 9 月 13 日(星期六)舉行之「一至六年級家長教師日」。
	□未能	

此覆

獻主會小學

家長簽署 ： _____

家長姓名 ： _____

聯絡電話 ： _____

日　　期 ： 2025 年 _____ 月_____日

*請在適當□內加✓

獻 主 會 小 學 通 告

2025/26 年度學生資助處「學生資助計劃綜合申請」

二零二五年九月一日

敬啟者：

學生資助處(學資處)為有需要的中、小學和幼稚園/幼兒中心學生(必須是香港居民)提供以下各項資助計劃。

- ※ 學校書簿津貼計劃
- ※ 學生車船津貼計劃
- ※ 上網費津貼計劃

如欲申請上述資助計劃，請注意下列事項：

1. 如曾在 2024/25 學年獲學校書簿津貼的學生家庭，請查核是否於五月已收到學資處寄來的「2025/26 學年學生資助計劃綜合申請表格」(預印表格)，並已自行寄回學資處。
2. 如已遞交 2025/26 學年「學生資助計劃」的新申請學生家庭，請查核是否已收到學資處發出之「資格證明書」(黃表)。請仔細填妥「資格證明書」，並於 9 月 3 日(星期三)或之前交給班主任。
   - 第二部：填妥學校名稱(獻主會小學)和新學年入讀班別 (P.1)
   - 第二部：核對銀行戶口資料 (P.1)
   - 第二部：核對所有需申請的資助計劃 (P.1)
   - 第三部：簽署表格和填上日期 (P.2)
3. 如開學後 9 月 3 日(星期三)才收到，必須於「資格證明書」發出日期後兩星期內交給班主任。學校核實學生資料後，會將「資格證明書」直接交回學資處。
4. 申請人如因搬遷或提供資料錯誤而仍未收到「資格證明書」，請致電 2802 2345 向學資處查詢。
5. 如成功申請並已收到「結果通知書」，請將副本交給班主任予學校存檔。
6. 如欲申請本年度學生資助，可於網上下載及遞交電子申請表格(https://ess.wfsfaa.gov.hk /espps)或填妥以下回條索取表格。
7. 家長亦可到以下網頁(https://www.wfsfaa.gov.hk/tc/household_youtube.htm)，參考學生資助計劃綜合申請影片清單，了解如何填寫學生資助計劃綜合申請表格。
8. 如有查詢，請致電 23648375 聯絡蔡泳詩主任。

此致

貴家長

校務處 謹啟

✂----------.----------✂----------

GEN-2025-012

2025/26 年度學生資助處「學生資助計劃綜合申請」回條

敬覆者：

*☐ 本人已申請「學生資助計劃綜合申請」，

☐ 並現呈交「資格證明書」正本(黃表)予班主任核實和「結果通知書」**副本**予學校存檔。

☐ 並已收到「結果通知書」，現交**副本**予學校存檔。

☐ 並已收到「預印表格」，並已自行寄回學資處。

☐ 但仍未收到任何文件。

☐ 本人欲索取「學生資助計劃綜合申請表格」(SFO7A) ，以申請 2025/26 年度的學生資助計劃。

☐ 本人暫不擬申請學生資助計劃。

此覆

獻主會小學

(　　)班學生中文姓名 ：_____(　　)

家長/監護人姓名 ：_____

家長/監護人簽署 ：_____

聯絡電話 ：_____

日　　期 ：2025 年 9 月___日

*請在適當☐內加✓

資格證明書（請把正本交回學校）

在職家庭及學生資助事務處
學生資助處（學資處）
WORKING FAMILY AND STUDENT FINANCIAL ASSISTANCE AGENCY
STUDENT FINANCE OFFICE
資格證明書(中、小學生資助)
ELIGIBILITY CERTIFICATE
(FINANCIAL ASSISTANCE FOR PRIMARY AND SECONDARY STUDENTS) (EC)

附錄 4
2025/26

【適用於學校書簿津貼計劃、學生車船津貼計劃、上網費津貼計劃、應用教育文憑／毅進文憑學費發還 及 學費發還（指定夜間成人教育課程資助計劃）】
This Form is available in English. If necessary, please obtain it from the Student Finance Office.

請於填寫本資格證明書前詳閱「填寫資格證明書指引 (SFO 189C)」（「指引」）。
（請將填妥的資格證明書於 (i) 開課後一星期內；或 (ii) 發出日期後的兩星期內（二者以較遲者為準），依時交回就讀學校辦理（請參閱「指引」，甲，第2-3項的例子）。學資處一般不會處理逾期遞交的證明書，有關申請人將不會獲發資助。）

第一部　申請人資料

1. 申請人中文姓名
2. 申請人英文姓名
3. 通訊地址
   大廈名稱
   屋邨／村名稱
   街道名稱及號數
   分區
   地區

（如需更改通訊地址，請用英文詳列整個地址於空格內。）

Flat(室) Floor(樓) Block(座)

1. HK(香港) 2. KLN(九龍) 3. NT(新界) 4. OHK(香港境外)

第二部　資格評估結果及各項資助計劃申請

申請學生資料

1. 中文姓名
2. 英文姓名
3. 出生年份
4. 香港身份證號碼 (只顯示字母和頭3個數字)
5. 學校名稱
6. 班別 (2025/26)
   級 班 (數字) (字母)
7. 帳戶持有人英文姓名
   銀行戶口號碼

(注意：請核對以上銀行戶口號碼是否正確。為保障個人資料，銀行戶口號碼第7至第10個數字已隱藏為""號。如需更改，請於右方空格填上正確戶口號碼，以確保資助可自動轉帳至正確戶口。)*

銀行名稱 銀行編號 銀行戶口號碼
(例如：渣打銀行 003，匯豐銀行 004，恒生銀行 024)

資格評估結果

學資處已根據你在學生資助計劃綜合申請表格內所填報的資料進行初步評估，結果如下：

資助幅度： 資助生效日期：

資格證明書發出日期：

學資處稍後會進行核實程序，包括家訪和抽樣調查。如調查結果與初步評估結果不同，學資處會調整你的資助幅度及資助額。如你因在評核後家庭狀況發生重大改變等原因而欲提出重新評估結果，**你必須先將資格證明書交回子女就讀的學校**，然後以書面形式，連同充足證明文件，向學資處申請。由於此類申請將需要校長的時間處理，申請人應盡早於此證明書發出日期後的**一個月內**提出重新評估。如有特殊理由，未能在此時段內提出申請，學資處會按個別情況另作考慮。

8. 根據你提交的學生資助計劃綜合申請，你的申請包括下方有'✓'號的資助計劃。
   若要申請其他資助計劃，請在適當方格內加上"✓"號。(可選多於一項，但必先確定申請學生符合有關資助計劃的資格)。
   (詳情見「學生資助計劃綜合申請 - 申請指引」(有關「計劃詳情」及「截止申請日期」的部份)，以及「指引」- 乙，第二部第4項。)

			由學資處填寫
以學生為單位：	☐ (A) 學校書簿津貼	☐ (B) 學生車船津貼	
	☐ (C) 應用教育文憑／毅進文憑學費發還	☐ (D) 夜間成人課程學費發還	
以家庭為單位：	☐ (E) 上網費津貼		TA ☐ STS ☐

9. 申請學生在學期間的居住地址 *(適用於計算學生車船津貼，詳情見「指引」- 乙，第二部第5項。)*
   大廈名稱
   屋邨／村名稱
   街道名稱及號數
   分區
   地區

(如需更改地址或左列地址並非申請學生在學期間的居住地址，請用英文詳列整個地址於空格內。)

Flat(室) Floor(樓) Block(座)

1. HK(香港) 2. KLN(九龍) 3. NT(新界) 4. OHK(香港境外)

SFO 188C　*請在適當方格內加上'✓'號

結果通知書（請把副本交回學校）

在職家庭及學生資助事務處
學生資助處
WORKING FAMILY AND STUDENT FINANCIAL ASSISTANCE AGENCY
STUDENT FINANCE OFFICE

附錄 2

九龍協調道 3 號工業貿易大樓 5 樓
5/F, Trade and Industry Tower, 3 Concorde Road, Kowloon

[申請人姓名及地址]

家庭申請編號：

先生／女士：

學生資助計劃綜合申請 2025/26
申請結果通知書

學生資助處（學資處）已就你的2025/26學年學生資助計劃綜合申請作出評估，現謹通知結果如下：

學生姓名 (香港身份證號碼)	資助幅度 (資助生效日期)	備註
陳一文 A123****	半額 (2025年9月1日)	由於2025/26學年學校書簿津貼額正在訂定中，學資處暫參考2024/25學年的書簿津貼額，向你提早發放首階段書簿津貼，家庭上網費津貼（如適用）亦會一併發放。學生車船津貼一般約由2025年10月底／11月起發放予合資格的申請人。
陳二文 B123****	半額 (2025年9月1日)	
陳三文 C123****	半額 (2025年9月1日)	隨函附上有關學生的資格證明書（適用於中、小學生資助）。**請根據夾附的「填寫資格證明書指引（中、小學生資助）(SFO 189C)」填寫資格證明書，並於(i)開課後一星期內或(ii)發出日期後的兩星期內（二者以較遲者為準）交回就讀學校辦理。** 在核實學生是否符合個別資助計劃的資格和完成審批程序後，學資處會向合資格的申請人發放津貼。
陳四文 D123****	3/4 額	就學前學生資助的持續申請人，隨函附上有關學生的「學校證明書（預填）」。未獲隨函夾附「學校證明書（預填）」的其他學生，包括於2025/26學年新入讀幼稚園／幼兒中心的學生，申請人**必須**向學校索取或於在職家庭及學生資助事務處網站下載「學校證明書」。**請根據夾附的「填寫及遞交學校證明書須知（適用於幼稚園及幼兒中心學費減免計劃／幼稚園學生就學開支津貼）(SFO 293C)」填寫，並盡快把填妥的學校證明書交回就讀學校辦理。** 待收妥由學校交回的學校證明書並核實學生是否符合個別資助計劃的資格和完成審批程序後，學資處會透過有關學校向合資格的申請人發放學費資助。學資處會另函通知學費資助額及發放學費資助的安排（如申請學生在幼稚園教育計劃下毋須繳交學費則不會獲另函通知）。 另外，就讀幼稚園幼兒班、低班及高班(K1-K3)的合資格學生可根據獲批資助幅度獲發幼稚園學生就學開支津貼。學資處會在2025年9月底起以自動轉帳方式將津貼存入合資格申請人的銀行戶口。

GEN-2025-013

獻 主 會 小 學 通 告

學生健康紀錄

二零二五年九月一日

敬啟者：

為了讓學校知悉孩子的健康狀況紀錄，以備有需要的時候，能為孩子作出適當的處理。因此，請家長填妥以下回條，並交回學校。如有查詢，可與楊少芳主任聯絡。

此致

貴家長

校務處 謹啟

✂----------✂

GEN-2025-013

學生健康紀錄回條

敬覆者:

（一）本人已知悉及了解有關收集「學生健康紀錄」事宜，並

*☐ 同意
☐ 不同意　孩子參加體育課及課外活動，以及予以合作。

（二）孩子的健康狀況紀錄：

*☐ 健康正常，可進行劇烈活動。
☐ 患下列疾病，但仍可照常進行劇烈活動。
☐ 患下列疾病，需要 ★ 長期 / 暫時（日期註於醫生信內)豁免劇烈活動。(★圈出適用者)

請在孩子曾有病歷名稱旁加上☑

☐	先天性心臟病 Congenital Heart Disease	☐	風濕性心臟病 Rheumatic Heart Disease	☐	其他心臟病(*請詳註) Other Heart Diseases (*Please specify)
☐	血友病 Haemophilia	☐	地中海貧血 Thalassaemia	☐	其他血病(*請詳註) Other Blood Diseases (*Please specify)
☐	甲型肝炎 Hepatitis A	☐	乙型肝炎 Hepatitis B	☐	其他種類肝病(*請詳註) Other Liver Diseases (*Please specify)
☐	肺結核 Tuberculosis	☐	愛滋病 AIDS	☐	其他傳染病(*請詳註) Other Infectious Diseases (*Please specify)
☐	腦癇症(發羊吊) Epilepsy	☐	哮喘 Asthma	☐	腎病 Kidney Disease
☐	葡萄糖六磷酸去氫酵素缺乏症 G6PD Deficiency	☐	糖尿病 Diabetes	☐	遺傳病(*請詳註) Hereditary Diseases (*Please specify)
☐	長期服用藥物(*請詳註) Long Term Medication (*Please specify)			☐	藥物過敏反應(*請詳註) Allergies to Drugs (*Please specify)
☐	曾接受的手術(*請詳註) Operations (*Please specify)			☐	其他病歷(*請詳註) Other Medical Conditions (*Please specify)

註： 1. 若孩子患有任何疾病，需要長期或暫時豁免上體育課，必須附上醫生信證明。
2. 若孩子有以上病歷，而家長又同意孩子參加體育課及課外活動者，請附上醫生信證明健康良好並適合進行體育課及課外活動。如未據實向校方呈報孩子健康情況而導致孩子身體損傷，後果由家長自負。

此覆

獻主會小學

學　生　姓　名：P.(　　)班＿＿＿＿＿＿＿＿(　　)

家長/監護人姓名：＿＿＿＿＿＿＿＿＿＿

家長/監護人簽署：＿＿＿＿＿＿＿＿＿＿

聯　絡　電　話：＿＿＿＿＿＿＿＿＿＿

日　　期：2025 年＿＿＿月＿＿＿日

*請在適當☐內加✓或詳註

學習主題：電子科研創未來 @ 正向教育展姿采

獻 主 會 小 學 通 告

GEN-2025-014

學生作品及學習成果活動照片的刊登

二零二五年九月一日

敬啓者:

為讓家長分享學生在學校生活的喜與樂及對本校學生的學習情況有更多了解，有關學生的學習成果、活動概況及得獎作品等照片，均會上載至本校網頁或刊印於本校辦學團體「無玷聖母獻主會」及本校出版的刊物中，以供本校及各界人士共賞。同時，鼓勵家長經常瀏覽本校網頁，以了解學校活動之最新動向。

如有任何查詢，歡迎致電本校與吳芳蘭副校長聯絡，謝謝!

此致

貴家長

校務處 謹啟

姓名：_____(　　)　　班別：P._____　　家長簽署：_____

獻 主 會 小 學 通 告

「學生健康服務」及「學童牙科保健服務」

二零二五年九月一日

敬啟者：

衞生署 2025 至 2026 年度的「學生健康服務」及「學童牙科保健服務」現正接受申請。本年度開始，家長需要利用網上平台申請這兩項服務：

(一) 學生健康服務

參加「學生健康服務」的學生會獲安排於指定的學生健康服務中心接受每年一次健康檢查，中心會在約定檢查時間前約一個月將檢查通知書經學校派發給家長，費用全免。

(二) 學童牙科保健服務

參加「學童牙科保健服務」的學生會獲安排到學童牙科診所接受口腔檢查及治療，並按需要獲安排覆診。參加「學童牙科保健服務」的費用為**港幣 36 元正**，於網上支付。

隨通告附上「學生健康服務 / 學童牙科保健服務」網上報名教學短片、本校專屬網上報名連結及二維碼，家長請於 9 月 8 日之前完成報名。

本校專屬網上報名連結	本校專屬二維碼
https://eenrol.clinical.dh.gov.hk/OnlineBookingWeb/#/stdhs-eenrol/spa/spa-eenrol/form/c7cb924d11d8d10aa2aac00119604881d072528ede1fa85a89bd0003453dd4e7	

[廣東話版] 網上報名教學《家長及小學生篇》
https://youtu.be/dlW51w02n-U

[Eng version] Online Registration Guide (For Parent & Primary School Students)
https://youtu.be/gfxX23Yq7LY

[普通話版] 網上報名教學《家長及小學生篇》
https://youtu.be/wnFC1chrHB0

各位家長如有查詢，可與廖碧雯老師聯絡。

此致

貴家長

校務處 謹啟

✂----------✂

GEN-2025-015

「學生健康服務」及「學童牙科保健服務」回條

敬覆者：

本人已知悉「學生健康服務」及「學童牙科保健服務」的申請事宜，並

* ☐ 同意　☐ 不同意　孩子參加「學生健康服務」。

* ☐ 同意　☐ 不同意　孩子參加「學童牙科保健服務」。

此　覆

獻主會小學

學　生　姓　名：P.(　)班＿＿＿＿＿＿＿＿(　)

家長/監護人姓名：＿＿＿＿＿＿＿＿＿＿

家長/監護人簽署：＿＿＿＿＿＿＿＿＿＿

聯　絡　電　話：＿＿＿＿＿＿＿＿＿＿

*請於適當方格加✓

日　　期：2025 年＿＿＿月＿＿＿＿日

獻 主 會 小 學 通 告

GEN-2025-016

「家長也學習」計劃

二零二五年九月一日

敬啓者：

為了鼓勵家長積極參與義工服務及家長教育活動，共同培育孩子茁壯成長，現誠邀家長參與「家長也學習」計劃。詳情如下：

1. 家長義工服務:
   1.1 凡參與本校義務工作均獲發家長義工嘉許狀。
   1.2 每年五月底將提名三位優秀家長，參與九龍城區學校優秀家長嘉許禮(每名家長只獲提名一次)。
   (計算服務時段為每年 6 月至翌年 5 月)

2. 家長教育:
   2.1 每次家長出席本校家長講座/工作坊，其每名子女均可在「至叻星獎勵計劃」中獲得指定的獎勵分數。
   2.2 家長出席五個或以上之家長講座/工作坊，可獲發嘉許狀。
   (計算參與時段為每年 9 月至翌年 5 月)

請家長每次參與義工服務、家長講座或工作坊均需在校簽到。如透過 ZOOM 出席之家長講座，必須以「**班別、學號及學生中文姓名**」登入，例如:1A1 陳小明 或 1A1 陳小明 4A2 陳大明(適用有兄弟姊妹)，以便校方作紀錄及跟進相關事宜。

如有任何查詢，歡迎致電本校與黃雅賢副校長聯絡，謝謝！

此致

貴家長

校務處 謹啟

姓名：_____(　　)	班別：P._____	家長簽署：_____

學習主題：電子科研創未來 @ 正向教育展姿采

獻主會小學通告

GEN-2025-017

一年級跨學科學習「Fun Fun 校園迎新月」

二零二五年九月一日

敬啓者：

歡迎 貴子弟加入獻主會小學大家庭，我們在開課這個月為小一學生安排「Fun Fun 校園迎新月」跨學科學習活動，詳情如下：

(一) 跨學科學習教學及活動的目的：

1. 強調幼小銜接，透過有系統及生活化的課程設計，提升學生的學習興趣及學習動機，有效建立歸屬感及安全感。
2. 以同一主題統合各科，建立跨科相關性學習，深化學習經驗及加強教學效能。
3. 提升學生學習之共通能力、良好態度及自覺性。

(二) 舉行日期：2025年9月

(三) 上課時間：按上課時間表上課

(四) 「Fun Fun 校園迎新月」教學目標：

1. 透過活動，讓學生認識學校的設施、環境、成員及規則。
2. 培養學生愛護校園、守紀律、尊重及欣賞別人的品德。
3. 訓練學生照顧及保護自己的能力。
4. 讓學生在新校園中愉快學習，建立自信心，投入健康的學校生活。

(五) 重新組織各科課程內容，以配合主題的發展，以下簡述各科統合之課題：

科 目	課 題	科 目	課 題
中文	我的學校	視藝	學校的寶貝
英文	People at my school	音樂	四周的聲音、
數學	次序和數量		有趣的音樂
人文	校園遊記	體育	愉快的體育課
科學	動手動腦學科學	電腦	認識我的 ipad
普通話	我的學校	圖書	善用知識海洋
宗倫	你也是寶	德育	學校生活

(六) 本月將根據主題教授各科課題內容，並推展各項學習活動。

(七) 學習成果分享：請瀏覽本校網頁。

(八) 如有任何查詢，歡迎致電本校與陳旭麗主任聯絡。

此致

貴家長

校務處 謹啟

姓名：_____(　　)　　班別：P. ____　　家長簽署：_____

獻主會小學通告

2025-2026年度學生午膳安排

GEN-2025-018

二零二五年九月一日

敬啓者：

本校於 2025 年 9 月 15 日(星期一)起安排學生午膳，時間為 1:05p.m.至 1:55p.m.。有關午膳方式及安排如下：

甲. 基本要求如下：

1. 學生用膳完畢，食物盛器(如學生自備午膳或家長送午膳到學校)會由學生放學後帶回家清洗。另外，須將去年使用的枱墊(如學生自備午膳或家長送午膳到學校)帶回學校、寫上學生姓名並放在課室內。
2. 請保持食具和盛器的清潔，必須徹底清洗食具和盛器。
3. 請為學生準備毛巾抹乾雙手，以便在午膳前後洗手後使用。
4. 請為學生準備消毒濕紙巾，以便在午膳後清潔防飛沫擋板屏風(由家長教師會捐贈)及學生桌面。

乙. 學生自備午膳指引如下：

1. 請注意食物衞生，避免攜帶容易變壞的食物及流質食物(湯、粥、麥片及汽水)。
2. 學校不設替學生翻熱午膳及冷藏食物等安排。

丙. 家長送午膳到學校指引如下：

1. 家長送午膳時間為 12:30p.m.至 12:45p.m.，切勿過早或太遲。
2. 食物盛器不宜選用易碎物料，宜選用高質塑膠或不銹鋼物料，並用防漏物料妥善包裹好。
3. 在午膳餐盒上清楚註明學生班別及姓名(見圖一)，並放在學校有蓋操場上指定的膠箱內。
4. 為確保學生健康和安全，家長為學生預備的食物要以均衡營養(參考「學生午膳營養指引(2023 年修訂版)」)和衞生為原則，避免容易變壞和多骨的食物，流質食物(湯、粥、麥片及汽水)亦不適宜。

圖一



丁. 向午膳供應商訂購午膳餐盒指引如下：

本校按教育局「資助學校招標及採購程序」及衞生署「選擇學校午膳供應商程序」指引選擇午膳供應商。經過審標委員會嚴謹的審標程序，以及教師、家長及學生代表參與試食會後，結果由總得分數最高的午膳供應商——「丹尼食品有限公司」承標，成為本校 2023/24、2024/25 及 2025/26 年度的學生午膳供應商。

1. 午膳定價：
   1.1 每份午膳餐盒定價為港幣二十七正($27.0)。如即場購買，每份午膳餐盒定價為港幣二十八正($28.0)。
   1.2 定價包括一套盒裝環保餐具及枱墊。
2. 訂購方法：
   2.1 每月學生獲派發下個月的學生訂餐表，所有學生訂餐均需全月訂購，並以預繳形式進行。
   2.2 家長在收取學生訂餐表後，可攜帶學生訂餐表前往任何一間 7-11、Circle-K 便利店、華潤萬家生活超市或 VanGo 便利店繳交費用。繳費後，把學生訂餐表及上述商舖所發出的收據釘好，並在收據背面寫上學校、學生姓名、班別及聯絡電話。
   2.3 家長亦可以繳費靈方式付款(商戶號碼：9900)，並在學生訂餐表上填寫繳費靈付款編號、繳付金額及繳費日期。
   2.4 繳費後學生把繳款單據及學生訂餐表交回學校，由班主任代收轉交午膳供應商。
   2.5 每月學生訂餐表經核實後，供應商將不接受終止協議或退款，家長可於下個月新的學生訂餐表派發時決定是否繼續訂購午膳餐盒。

3. 取消訂餐：

3.1 學生在合理的原因下缺席(例如因病、因事等)或在早上八時三十分前早退者，請家長致電校務處取消當天午餐，校務處代通知供應商，逾時者不獲退款。供應商將安排該天的午膳餐盒費用在隔一個月的學生訂餐表上作扣減(例如九月份一天缺席的午膳餐盒費用，會在十一月份學生訂餐表上顯示已扣減一天的午膳餐盒費用)，最後用膳月份的退款則會安排在學期尾以支票退回。

3.2 如在**上午六時正或以前**已懸掛紅色、黑色暴雨警告或八號颶風訊號，教育局宣佈停課，則當日午膳供應自動取消。當天的餐款將延至下個用膳天提供，下個用膳天之餐款將會取消。

3.3 如在**上午六時後**，教育局因天氣惡劣關係而宣佈停課，則當日已訂購之午膳費用需照常繳付，校方會與供應商商討決定當日午膳是否繼續供應。

3.4 如因天氣或其他特殊情況而需暫停午膳供應，當日已訂購之午膳餐盒費用將安排於隔月訂購表格中扣除。

4. 午膳餐單：

4.1 午膳供應商每日提供四款午膳餐盒，其中一款為素食餐，所有午膳餐盒均依照衛生署《學生午膳營養指引》(最新版)製作。

4.2 高、低年級的午膳餐盒份量一樣，而飯、菜及肉類的比例按照 3：2：1 分配。

4.3 跟餐單月訂購午膳之學生，每星期將獲供應商提供兩次水果。

5. 品質監察：

5.1 午膳供應商於每個服務日午膳前四十五分鐘，將飯箱送到學校指定位置。

5.2 午膳供應商每天提供少量午膳餐盒作後備及監察用。

5.3 如午膳供應商在運送途中遇上交通事故，或在不可預知情況下，不能將學生之午膳飯盒送交學校時，午膳供應商會立即聯絡學校商討應變之安排。

5.4 如家長因學生缺席或早退而需取回午膳餐盒，請於取回後把餐盒放入冰箱內，並於進食前徹底加熱。

如有任何查詢，歡迎致電本校與郭榮寧主任聯絡，謝謝!

此致

貴家長

校務處 謹啟

✂----------✂

GEN-2025-018

2025-2026 年度學生午膳安排回條

敬覆者:

本人已知悉學生午膳安排之詳情，並為孩子選擇以下的午膳方式:

*☐ 學生自備午膳

☐ 家長送午膳到學校

☐ 向午膳供應商訂購午膳餐盒

此覆

獻主會小學

學 生 姓 名 :P.(　　)班_____(　)

家長/監護人姓名 :_____

家長/監護人簽署 :_____

聯 絡 電 話 :_____

日　　期 :2025 年 9 月_____日

*請於適當方格加✓

學習主題：電子科研創未來 @ 正向教育展姿采

獻主會小學通告

GEN-2025-019

「在校免費午膳」安排

二零二五年九月一日

敬啟者：

教育局在 2025/26 學年會為合資格的小學生提供「在校免費午膳」，有關申請詳情如下：

合資格學生：	**符合下列所有條件**的小一至小六學生均可參加題述計劃： (i) **在學生資助計劃下，獲得 2025/26 學年「全額津貼」**； (ii) 就讀官立、資助（包括特殊學校）或直接資助計劃的全日制小學；及 (iii) 由其就讀的學校安排午膳。[註：向午膳供應商訂購午膳]
資助原則：	有關撥款將會由教育局直接發放予學校，由學校代合資格學生繳付有關費用。
注意事項：	(i) 家長自行決定是否參加「在校免費午膳」，申請的家長須向學校提交所需的證明文件。[註：由學生資助處發出的「2025/26資格評估申請結果通知書」或「2025/26資格證明書」，以證明其子女獲學生資助計劃「全額津貼」的資格。] (ii) 原則上，午膳資助的生效日期應以家長提出「在校免費午膳」申請的日期起計算，家長不可追溯申請日期之前的午膳費用。 (iii) 由於學生資助計劃的申請審核需時，而午膳費用普遍需要預繳，對於提交「在校免費午膳」申請時正等候學生資助計劃的審批結果，並已為其子女繳付午膳費用的家長，若日後能提交所需的證明文件，學校會安排午膳供應商將有關款項退回予家長。 (iv) 至於在學年開始時不擬申請「在校免費午膳」的家長，日後亦可向學校提交申請，但午膳資助只會自家長向學校提交申請「在校免費午膳」的日期起計算，家長不可追溯該日期之前的午膳費用。 (v) 學校會根據學生資助處提供的資料核實學生的資格，若發覺學生不符合及／或經該處覆核後證實不符合「全額津貼」資格，學校會通知家長自行支付午膳費用予午膳供應商，並會要求家長退還已食用的午膳費用(每個飯盒$27)。 (vi) 家長提交的資料只會用於處理「在校免費午膳」的申請。 (vii) 如有需要，學校會將學生的姓名轉交午膳供應商，惟只限作處理「在校免費午膳」的相關用途。

如有任何查詢，歡迎致電本校與郭榮寧主任聯絡，謝謝!

此致

貴家長

校務處 謹啟

✂----------

GEN-2025-019

「在校免費午膳」安排回條

敬覆者:

本人已知悉有關 2025/26 學年「在校免費午膳」的事宜，本人

☐	***擬*** 申請「在校免費午膳」，並提交 **2025/26 學年**「全額津貼」資格證明**副本**。本人承諾若本人的子女日後經學生資助處覆核後證實不符合「全額津貼」資格，會盡快通知學校，並退還學校已代繳的午膳費用。
☐	***擬*** 申請「在校免費午膳」，但未獲通知結果，稍後提交 **2025/26 學年**「全額津貼」資格證明**副本**。本人承諾若本人的子女日後經學生資助處覆核後證實不符合「全額津貼」資格，會盡快通知學校，並退還學校已代繳的午膳費用。
☐	***不擬*** 申請「在校免費午膳」。

此覆

獻主會小學

學生姓名：P.(　)　　(　)

家長/監護人姓名：

家長/監護人簽署：

緊急聯絡電話：

日期：2025 年　　月　　日

*請在適當☐內加✓

獻 主 會 小 學 通 告

GEN-2025-020

體育課安排

二零二五年九月一日

敬啟者：

為了讓學生維持充足的活動量，以保持強健體魄，本校根據衞生防護中心及教育局的相關指引，制訂相應的體育課安排，詳情如下：

預防措施

1. 在酷熱天氣或極端酷熱天氣下上體育課時，為避免學生長時間在陽光下曝曬，慎防中暑或因酷熱而引起不適，教師會安排學生到陰涼或室內的地方上課，並提醒他們作適當休息及補充水份；
2. 體育活動會在戶外場地或空氣流通的室內進行；
3. 學生不可佩戴 N95 口罩進行體育課；
4. 體育老師會按學生的體能情況適時調節運動強度；
5. 減少共用體育器材或用品，每次使用前及後，學生均須以梘液洗手或酒精搓手液消毒雙手；
6. 活動期間，學生應避免觸摸眼睛、鼻和口；
7. 學生不可共用個人物品，例如毛巾和水樽；
8. 在體育活動前後，學生須以正確的方法洗手，或以酒精搓手液消毒雙手；
9. 如學生感到身體不適，應立即停止活動；
10. 學校會定期消毒體育器材或物品。

體育課流程

1. 到達活動場地後，老師安排學生分批放好小息袋。
2. 課堂正式開始前，老師詢問學生有否身體不適，如有需要，會安排職員陪同學生到校務處作簡單檢查及休息；
3. 老師提示學生量力而為，如有不適，應立即通知老師；
4. 授課完畢後，學生須以正確的方法洗手，或以酒精搓手液消毒雙手，然後集隊返回課室。

此致

貴家長

校務處　謹啟

姓名：_____(　　)　　班別：P._____　　家長簽署：_____

獻 主 會 小 學 通 告

GEN-2025-021

「優質教育基金電子學習撥款計劃—流動電腦裝置」(2025/26 學年)

二零二五年九月一日

敬啟者：

本校自 2020/21 學年起推行「自攜裝置」政策，三至六年級同學自攜平板電腦(iPad)上學。為減輕因本校發展「自攜裝置」政策對低收入家庭帶來的經濟壓力，今學年本校會繼續參加「優質教育基金電子學習撥款計劃—流動電腦裝置」，申請撥款購買流動電腦裝置供有經濟需要的學生**借用**。

在 2025/26 學年期間符合下列條件的學生，均可受惠於 2025/26 學年的撥款計劃：

(i) 領取社會福利署的綜合社會保障援助（綜援）；

(ii) 領取學生資助處學校書簿津貼（書簿津貼）的全額或半額資助

受惠學生因各種原因（例如畢業、升學、轉校等）不再需要借用設備時，**須將設備交還學校**。

如家長有需要申請**借用**設備，請利用學生的學校 Google 戶口 (xxx@ops.edu.hk)(相關資料可於手冊 P.17 找到)填寫申請表(https://forms.gle/oexGXSay566CtxgA8)，並同時交回有關資格證明文件給班主任。

如有任何查詢，歡迎致電本校與陳琬淇主任聯絡，謝謝!

此致

貴家長

校務處 謹啟

姓名：_____(　　)	班別：P._____	家長簽署：_____

學習主題：電子科研創未來 @ 正向教育展姿采

獻 主 會 小 學 通 告

GEN-2025-022

遺失圖書處理事宜

二零二五年九月一日

敬啟者 ：

本校為培養學生的良好閱讀習慣，提高學生的語文能力及鼓勵學生善用中央圖書館資源，將會安排一至六年級同學借閱中央圖書館書籍。

同學借閱學校書籍，必須遵照借閱圖書規則，愛護圖書及依時交還。如借閱圖書後，無法交還圖書，將會按以下方法處理：(家長可選擇其中一項)

1. 家長自行購買該書籍交回學校；
2. 家長自行購買一本價值與該書籍相同的書籍交回學校。(須為新購及內容適合小學生閱讀之書籍)；
3. 根據教育局通告第 14/2012 號(通告現張貼於圖書館內)，繳交按書籍原價，另加 20%手續費，把有關款項交由校方，校方可因應家長的要求發出正式的收據，再由校方代為購買中央書籍。
4. 如有任何查詢，歡迎致電本校與圖書館主任胡詠嫦老師聯絡。

此 致

貴家長

校務處謹啟

學生姓名 ： _____ ( ) 班別 ：P. ____ 家長簽閱 ： _____

獻 主 會 小 學 通 告

一、二年級「親子閱讀一刻鐘」閱讀計劃

GEN-2025-023

二零二五年九月一日

敬啟者:

為鼓勵家長抽出時間陪伴及指導子女閱讀圖書，以培養子女從小養成閱讀的良好習慣，現特別為一、二年級同學舉辦「親子閱讀一刻鐘」的閱讀計劃，此計劃之推行，有賴家長鼎力支持。

希望家長盡可能騰出固定時間陪伴子女閱讀，如睡前十五分鐘，放下工作，專心一意與孩子共讀，相信孩子都享受和父母一起閱讀的親暱和溫馨。

請家長參看手冊 **P.73** 的「**親子閱讀一刻鐘**」附表，依表上之指示，每周與子女進行親子共讀，然後填妥紀錄表。

計劃分兩期舉行 ：

(1) 2025 年 10 月 1 日至 2025 年 12 月 31 日(1 月統計)

(2) 2026 年 2 月 1 日至 2026 年 5 月 31 日(6 月統計)

如對以上計劃有任何查詢，歡迎致電本校與圖書館主任胡詠嫦老師聯絡。

此　致

貴家長

校務處　謹啟

學生姓名 ：＿＿＿＿＿＿（　　） 班別: ＿＿＿＿ 家長簽閱 ：＿＿＿＿＿＿

獻 主 會 小 學 通 告

第七十七屆 香港學校朗誦節 個人比賽項目

GEN-2025-024
二零二五年九月一日

敬啟者：

第七十七屆香港學校朗誦節將於 2025 年 11 月 17 日至 12 月 17 日舉行。

請注意下列事項：

1. 如欲參加本年度朗誦節，請於 9 月 10 日或以前填妥下列回條。
2. 請利用「香港學校音樂及朗誦協會網上報名系統」報名，輸入所需資料。

粵語朗誦	英文朗誦	普通話朗誦	天主教經文朗誦
https://asas.hktedu.com/hksmsa/935/51021#front	https://asas.hktedu.com/hksmsa/935/51023#front	https://asas.hktedu.com/hksmsa/935/51022#front	https://asas.hktedu.com/hksmsa/935/51024#front

3. 請於 2025 年 9 月 10 日或以前完成網上報名程序，並繳交報名費現金$220 給班主任（費用放進信封內，信封面註明參加項目、編號、班別及學生姓名），逾期恕不辦理。若未能使用網上報名系統，應盡早與班主任聯絡。
4. 家長於報名前必須瀏覽「香港學校音樂及朗誦協會」網址內有關「比賽章程」內容。
5. 請清楚填寫參賽地區代號及項目編號（例如：「U23」，「K310」）。
6. 選擇誦材：家長及學生可透過瀏覽「香港學校音樂及朗誦協會」網址提供的誦材資料，選定參加的項目。
7. 所有誦材須由家長和學生自行安排，學校只代報名，不提供訓練。
8. 如欲參加多於一項朗誦比賽，家長必須衡量子女能否應付，並需自行為子女安排練習時間及指導。
9. 如集誦和獨誦比賽時間相同，學生必須出席集誦比賽。
10. 如有任何查詢，歡迎致電本校與李婉華老師聯絡。

此致

貴家長

校務處 謹啟

GEN-2025-024

第七十七屆 香港學校朗誦節 個人比賽項目回條

敬覆者：

*☐本人有意為子女報名參加粵語朗誦，項目：詩詞獨誦(　　)/ 散文獨誦(　　)。
☐本人有意為子女報名參加英文朗誦，項目：(　　)。
☐本人有意為子女報名參加普通話朗誦，項目：(　　)。
☐本人有意為子女報名參加天主教經文，項目：(　　)。
☐本人無意為子女報名參加朗誦項目。

學 生 姓 名：P.(　)班_____(　)
家長/監護人姓名：_____
家長/監護人簽署：_____
家長聯絡電話：_____
日　　期：2025 年 9 月_____日